

手と手を結ぶ広報誌

テトテトテ

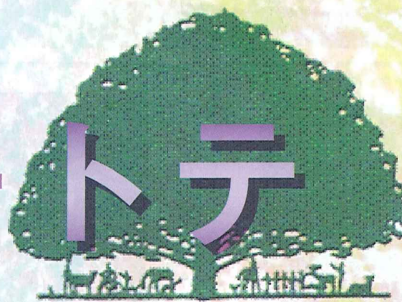

鷹栖共生会 広報誌

第 11 号

2014年2月発行
発行：社会福祉法人鷹栖共生会
北海道上川郡鷹栖町18線9号
<http://www.fukutaka.or.jp/>
印刷 / 旭川福祉園

きょうのいのち輝き 共に生きる

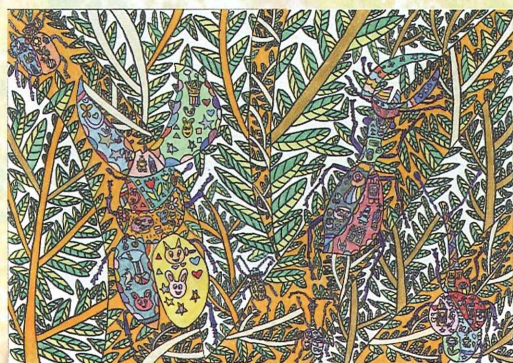

目次

- 新施設の紹介 <ケアホームつむぎ> <ケアホームひびき>
- ががやき通信 <ケアホーム「ひびき」とみらい> <私が頑張っていること>
- 施設の紹介 <とわ北斗>
- 平成24年度決算状況<貸借対照表><資金収支計算表>
- お知らせ<鷹栖共生会後援会><大雪の園屋上・外壁その他改修工事>

ケアホーム つむぎ



平成二十四年四月、「ケアホームつむぎ」(旭川市永山七条十六丁目)が誕生しました。入居者は男性二名、女性六名の計八名で、皆仲良くお互いに助け合いながら毎日を過ごしています。

旭大高校のすぐ近くにあるので夏の天気の良い日は高校のグラウンドで、冬など天気の悪い日はケアホーム内の廊下で毎日何人か誘い合わせ30分程談笑しながらウォーキングをしています。

休日は入居者だけでなく管理人さんも交え、カラオケをします。普段口数の少ない入居者さんこの日ばかりは大きな声で好きな曲を楽しそうに歌っています。他の入居者さんもそれは楽しそうに大きな声で十八番の歌を歌っています。最後は皆で同じ歌を歌って盛り上がります。

(谷脇)



ケアホーム ひびき



平成二十五年四月、「ケアホームひびき」(旭川市東八条一丁目)が法人十三件目のケアホームとして誕生しました。入居者は男性六名です。建物は、元建築会社の社長宅で手間とお金のかかった立派なものです。近々スプリンクラーの設置工事もあります。昨年は、各事業所の家族会などたくさんの方々に見学に来ていただきました。

入居者さんのほとんどが在宅生活からケアホームに移行し不安な気持ちもあったと思いますが、支援員がフォローしながら日々生活を送る事で生活にも慣れてきた様子です。

入居当時一人ではできなかった掃除、洗濯、食事の準備なども、最近では支援員と一緒にこなしています。休日の昼食は近くのスーパーで買ってきて皆で作ったり、好きな弁当を購入して食べるなど今では好きなことをして過ごすことができるようになってきました。

(岸田)



かがやき通信

ケアホーム「ひびき」とみらい

齋藤 恭平

僕は、去年四月に自宅を出て、ケアホーム「ひびき」で生活を始めました。「ひびき」では、利用者六名で生活していて食事準備を手伝ったり部屋の片付けもしています（時々：）部屋でパソコンやゲームで遊んでいる事もあって、ついつい遅くまでやりすぎてしまう事もあります。でも、朝は起こされる事なく、自分で起きています。

みらいへは道北バスで通っています。みらいに入ってから八日目です。（入った時から昔からいるような顔をしています：）ベーカーリーでは主に釜仕事を担当しています。忙しいときほど仕事は面白いです。冬は割とヒマな事が多いので夏の方が



いいです。だけど、夏の工房は暑いので辛いです。

「お客さんが来たときも大声で「いらっしやいませ〜」と声を出しています。八百屋かと思うくらい声を出しています。たまに職員が入ってくる。「いらっしやいませ〜！なんだ。」と、ちよつとがっかりです。休憩時間は友達とちよつかいを出し合って遊んでいます。たまにやりすぎることもあります。

毎月もらう工賃は、自分が入っているサークル活動で使っています。「旭川働く仲間会」や「ひばりサークル」の活動が日曜日に計画される事が多いので休みの日には参加しています。これからも、仕事も遊びも頑張ります。

私が頑張っていること

菅原 恵

私は、ぴあふる岩山の清掃科で働いています。普段はバキュームやモップ掛け、ガラス清掃などをやっています。こども通園センターや鷹栖養護学校など、たくさんさんの現場へ行って掃除をしています。清掃では、ポリッシャーが難しかったりガラス清掃も始めは上手にできなかったけど、練習をたくさん頑張つてできるようになったので、とても嬉しいです。

その他にもみんなと協力して仕事をしたり、みんなと一緒にボーリングへ行ったり、ファイブスターで行ったりする外出も楽しいです。仕事が休みの日には、趣味として刺し子やパズルをしています。

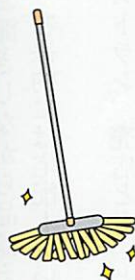

夏には家でもガラス掃除の手伝いをしたり、冬には除雪の手伝いをしています。仕事では、今よりももっとバキュームを早く丁寧でできるようにになりたいし、ポリッシャーも上手にできるようにチャレンジしてみたいです。将来は就職をして、一人暮らしもできるように頑張りたいです。毎日、仕事をするのは大変ですけど、他のみんなや職員と一緒に仲良く楽しく仕事を続けて、これからも元気に頑張っていきたいです。

施設の紹介

●施設の紹介

旧北斗小学校（鷹栖町十四線十七号）は、過疎化や少子化を背景に平成十四年三月に廃校になりました。学校は百年近い歴史を持ち、町や地域は校舎の存続に向け模索してきましたが、廃校から十年、その方法が決まらず最終的には鷹栖共生会と協力し再生に向けて動き出したのが平成二十三年十月の事でした。鷹栖

とわ北斗

共生会としては家具・古民具の再生事業や農業を中心とした事業に取り組みながら、地域住民と連携し地域再生や活性化に寄与し「校舎再生を通じて歴史ある北斗地域を盛り上げていきたい」との考え方を伝え、地域の方々からは法人の活用案で進めて欲しいとの事でした。

鷹栖町からは、旧校舎の土地と建物の無償譲渡と施設整備費として四五〇〇万



設した当初は定員二十名からのスタートでしたが平成二十五年五月一日より定員を生活介護も就労継続Bも二十名づつの合計四十名としました。平成二十五年十二月末現在定員四十名のところ三十一名の利用者が通所されています。未

円の補助を頂き平成二十四年七月から改修工事に入り、同年十一月一日に社会福祉法人鷹栖共生会とわ北斗が開設しました。とわ北斗は生活介護事業と就労継続B型の多機能型で①家具・古民具の再生工房②鷹栖町リサイクルセンターからの委託事業③農産品の生産・加工・販売④食生活事業、を活動の四本柱として展開しています。開

だ定員に達していません。
ご興味のある方は、
☎八七―五六三〇（担当松原）ま
でご連絡ください。

●レストラン「さんさん」
●売店「あしかけ」



◎営業時間

平日・祝祭日 10:00～17:00
土・日

（四月～十二月）10:00～17:00
（十二月～三月）10:00～15:00

レストランは、九種類のメニュー全てをワンコイン（五百円）でご提供しています。おすすめの日替わり定食は、地元の新鮮野菜

（シーズン中のみ）など栄養士が考えた栄養バランスの良い人気メニューです。

売店は、農産物、日用品、ソフトクリームなどを販売しています。今後はお客様のご要望をお聞きしながら品揃えを増やし、将来的には宅配も行います。

レストラン、売店とも、どなたでもご利用いただけます。今以上に地域の方々から支持される地域密着型の店づくりをしていますので、ご来店お待ちしております。



事業所名の「とわ北斗」にはこんな
思いが込められています。①地元の
方々に相談したところ「北斗」とい
う地名を残して欲しいとの要望が
ありました。

②閉校後の校舎の活用方法につい
ては「常盤の里」という地元の会が
中心になって検討してきました。こ
の常盤という言葉には「永久(とわ)
に」という意味があります。③フラ
ンス語で「トワエモア」はあなたと
私という意味です。これらのことか
ら「とわ北斗」という名称には、北
斗という地域が皆で仲良く永遠に
栄えますようにという願いが込め
られています。

●リサイクル科

鷹栖町から業務委託を受け、鷹
栖町リサイクルセンターで再生
可能な資源ごみの処理作業を行
なっています。

ここでは利用者の皆さんが空
き缶の選別及び圧縮処理、空きビ
ン・ペットボトル・発泡スチロー
ルの選別を手作業で行い、再生
処理施設に出すための中間処理
をしています。

その他、プラスチック製容器
やペットボトル等の梱包作業の
補助やリサイクルセンター周辺
のゴミ拾いも行っています。



●ロッキーマウンテン農場

ロッキーマウンテン(鷹栖町十六
線十七号)は、約十ヘクタール
の広大な敷地です。シーズン中
は利用者と共にトマトジュース
の原料になるトマトや美味しい
野菜をたくさん栽培しています。

昨年『農業の原点は土づくり』
をモットーに、約七十トンの堆
肥を運び入れました。これもも
とに土の肥沃化を計画していま
す。収穫した野菜は、とわ北斗
の売店で販売したり、直営レス
トランに供給し続ける事を目標
に栽培計画を立て、皆様に
提供していま
す。



◎観光農園の計画

今年度ワイン向け品種のブドウ
苗の定植を開始し、三～五年
後の収穫を予定しています。ワ
イナリーを中心に据えた観光農
園を計画しています。



◎完熟トマトジュースの製造

完熟トマトと少量の塩だけで
製造した無添加のトマトジュ
ースです。皆様に美味しいトマ
トジュースをお配りできるよう、利
用者、職員一同丹精込めて作り
ます。



●再生工房

現代はお金を払いゴミに出す時代
「捨てる」から「リサイクル(再生)」へ
環境に対する優しい思いやり
再生工房では、ご家庭で不要に
なったり、古くなり傷んだ家具
や古民具などを、利用者とともに
に修理・リフォームしています。
再生された家具はとわ北斗の展
示会場(体育館)で展示、お買
い得価格にてご提供しています

ので、どなたでもお気軽にご来
場ください

◎展示会場

平日・祝祭日 10:00～17:00
土・日

(四月～十一月) 10:00～17:00
(十二月～三月) 10:00～15:00
家具や古民具を再生し必要な方
に使用して頂く為の架け橋に努めて
います。鷹栖町内、旭川市内で不
要家具や古民具などがありましたら
是非お譲りください。引き取り
に伺いますので、他地域の方もお
気軽にご相談ください。



■お問い合わせ

とわ北斗 再生工房係

☎八七―五六三〇

平成24年度 資金収支計算書

(自) 平成24年04月01日 (至) 平成25年03月31日

法人合算

勘定科目		予算	金額	差異	
事業活動による収支	収入	就労支援事業収入	229,024,000	229,225,031	-201,031
		障害福祉サービス事業等収入	918,023,500	922,663,527	-4,640,027
		給食事業収入	84,466,000	84,418,740	47,260
		私的契約利用料収入	3,113,000	3,299,150	-186,150
		経常経費寄附金収入	6,012,000	6,038,253	-26,253
		受取利息配当金収入	4,000	4,573	-573
		その他の収入	57,833,000	60,607,638	-2,774,638
	事業活動収入計 (1)	1,298,475,500	1,306,256,912	-7,781,412	
	支出	人件費支出	662,801,000	667,918,761	-5,117,761
		事業費支出	126,711,000	121,054,610	5,656,390
		事務費支出	128,097,000	116,830,457	11,266,543
		就労支援事業支出	254,956,000	256,220,418	-1,264,418
		給食事業支出	81,245,000	81,177,873	67,127
		支払利息支払	2,566,000	2,532,574	33,426
その他の支出		0	0	0	
事業活動支出計 (2)	1,256,376,000	1,245,734,693	10,641,307		
事業活動資金収支差額 (3)=(1)-(2)	42,099,500	60,522,219	-18,422,719		
施設設備等による収支	収入	施設整備等補助金収入	80,116,000	80,855,723	-739,723
		設備資金借入金収入	113,000,000	113,000,000	0
		その他の施設設備等による収入	0	0	0
	施設設備等収入計 (4)	193,116,000	193,855,723	-739,723	
	支出	設備資金借入金元金償還支出	23,364,000	23,962,770	-598,770
		固定資産取得支出	194,609,000	202,627,870	-8,018,870
		固定資産除却・廃棄支出	0	0	0
		その他の施設設備等による支出	0	0	0
施設設備等支出計 (5)	217,973,000	226,590,640	-8,617,640		
施設設備等資金収支差額 (6)=(4)-(5)	-24,857,000	-32,734,917	7,877,917		
その他の活動による収支	収入	積立資産取崩収入	1,920,000	8,167,700	-6,247,700
		拠点区分間長期借入金収入	16,000,000	16,000,000	0
		拠点区分間繰入金収入	30,605,000	32,105,026	-1,500,026
		サービス区分間繰入金収入	0	97,970,000	-97,970,000
		その他の活動による収入	0	0	0
	その他の活動収入計 (7)	48,525,000	154,242,726	-105,717,726	
	支出	積立資金支出	23,823,000	28,365,160	-4,542,160
		拠点区分間長期貸付金支出	16,000,000	16,000,000	0
		拠点区分間繰入金支出	17,105,000	32,105,026	-15,000,026
		サービス区分間繰入金支出	13,500,000	97,970,000	-84,470,000
その他の活動による支出		0	0	0	
その他の活動支出計 (8)	70,428,000	174,440,186	-104,012,186		
その他の活動資金収支差額 (9)=(7)-(8)	-21,903,000	-20,197,460	-1,705,540		
予備費支出 (10)	0	0	0		
当期資金収支差額合計 (11)=(3)+(6)+(9)-(10)	-4,660,500	7,589,842	-12,250,342		
前期末支払資金残高 (12)	266,808,459	266,808,459	0		
当期末支払資金残高 (11)+(12)	262,147,959	274,398,301	-12,250,342		

平成24年度 貸借対照表

平成25年03月31日現在

法人合算

資産の部				負債の部			
科目	金額	前年度末	増減	科目	金額	前年度末	増減
流動資産	364,386,566	331,720,016	32,666,550	流動負債	100,957,041	75,031,534	25,925,507
現金預金	135,218,479	109,054,493	26,163,986	事業未払金	66,448,205	47,362,602	19,085,603
有価証券	0	0	0	その他の未払金	0	1,712,000	-1,712,000
事業未収金	210,316,878	155,166,622	55,150,256	預り金	19,391,985	14,760,315	4,631,670
未収金	0	46,010,597	-46,010,597	職員預り金	-78,360	0	-78,360
受取手形	0	0	0	仮受金	4,226,435	1,076,640	3,149,795
貯蔵品	28,000	23,500	4,500	貸与引当金	10,968,776	10,119,977	848,799
商品・製品	8,517,757	11,018,131	-2,500,374	その他の流動負債	0	0	0
仕掛品	0	0	0				
原材料	0	0	0				
立替金	4,987,455	8,816,527	-3,829,072				
前払金	436,562	1,398,500	-961,938				
前払費用	608,962	119,400	489,562	固定負債	330,812,768	217,532,698	113,280,070
仮払金	4,272,473	112,246	4,160,227	設備資金借入金	220,094,578	131,057,348	89,037,230
その他の流動資産	0	0	0	長期運営資金借入金	0	0	0
固定資産〔基本財産〕	789,124,145	522,119,200	267,004,945	拠点区分間長期借入金	16,000,000	0	16,000,000
土地	112,937,580	98,311,080	14,626,500	退職給付引当金	94,718,190	86,475,350	8,242,840
建物	676,186,565	423,808,120	252,378,445	その他の固定負債	0	0	0
固定資産〔その他の固定資産〕	353,050,710	318,876,252	34,174,458	負債の部合計	431,769,809	292,564,232	139,205,577
土地	9,340,000	9,340,000	0				
建物	86,362,994	99,354,035	-12,991,041	純資産の部			
構築物	28,176,684	27,761,132	415,552	基本金	256,460,294	110,257,984	146,202,310
機械及び装置	33,977,842	22,195,148	11,782,694	国庫補助金等特別積立金	364,844,766	311,052,335	53,792,431
車輛運搬具	18,550,831	17,894,507	656,324	その他の積立金	34,549,152	30,848,152	3,701,000
器具及び備品	30,294,155	23,927,066	6,367,089	工賃変動積立金	1,258,152	1,258,152	0
建設仮勘定	0	0	0	設備等整備積立金	33,291,000	29,590,000	3,701,000
権利	946,862	946,862	0	次期繰越活動増減差額	418,937,400	427,992,765	-9,055,365
投資有価証券	134,000	134,000	0	次期繰越活動増減差額	418,937,400	427,992,765	-9,055,365
長期貸付金	0	0	0	(うち当期活動増減差)	345,635	23,622,931	-23,277,296
拠点区分間長期貸付金	16,000,000	0	16,000,000				
退職給付引当資産	94,718,190	86,475,350	8,242,840				
工賃変動積立資産	1,258,152	230,000	1,028,152				
設備等整備積立資産	33,291,000	30,618,152	2,672,848				
その他の固定資産	0	0	0	純資産の部合計	1,074,791,612	880,151,236	194,640,376
資産の部合計	1,506,561,421	1,172,715,468	333,845,953	負債及び純資産の部合計	1,506,561,421	1,172,715,468	333,845,953

お知らせ

鷹栖共生会後援会について

◎目的

社会福祉法人鷹栖共生会（以下、法人）の障がい福祉にかかる諸事業に対して必要な協力と援助を行います。この目的達成のために、必要な資金の造成、会員相互及び各種団体との交流活動、趣味を活かしたボランティア活動、法人授産製品の購入や宣伝活動など、様々なかたちで法人を物心両面で支援します。

◎皆様から頂いた会費

後援会としての事業を実施した後、残った分については、毎年全て法人に寄附します。法人ではその分をしっかりと積み立て、将来新しい施設等に使う予定です。それまでは大切に貯金します。なお、会員の皆様には、定期総会へのご案内、前年度の決算報告書、当年度の計画や予算、会費・寄附金ご納入者のお名前前（入会時、お名前掲載の事前確認します）を掲載した後援会機関誌を送りします。

◎事業計画

二〇一四年十月二十六日（日）、恒例の映画鑑賞会、引き続き、後援会定期総会、後援会会員交流会を

「たかすメロデイホール」（鷹栖町南二条四丁目）にて開催予定です。映画鑑賞会（入場無料、題目未定）は、どなたでもご鑑賞できますので、お誘い合わせの上、ご来場ください。

◎会員募集中

◎正会員（年会費一口以上）
◎特別会員（年会費五口以上）

感謝品（法人授産製品）贈呈
*会費は一口 千円

会費の納入は、次の方法で受付
(1) 事務局窓口

(2) 郵便局の口座へお振込み
※お振込みの場合は郵便局の払込取扱票を事務局より送付、振込手数料は当会が負担します。

※法人の場合、法人税法上損金算入でき、個人の場合、二千円を超える金額について寄附金控除が受けられません。

お気軽にお問い合わせください。
【お問い合わせ・お申込み】

鷹栖共生会後援会事務局（野村）
☎〇一六六―八七―三二―三

大雪の園屋上・外壁その他改修工事（オートレース補助事業）完了

このたび公益財団法人JKA様から、平成二十五年オートレースの補助金の交付を受け、下記の事業を

完了致しました。

本事業の実施により、老朽化した屋根の全面張り替えと壁の補修が完了し、施設が新たな装いとなったことよって、利用者が安心して暮らすことのできる環境を整えることができましたものと思います。

ここに、公益財団法人JKA様をはじめ、ご協力賜りました関係者の皆様に謹んで感謝の意を表します。

事業名

平成二十五年 社会福祉施設の補修補助事業

事業内容
大雪の園屋上・外壁その他改修工事

事業費総額 二一九八万二八〇〇円
補助金額 一五七四万八〇〇〇円

実施場所 北海道上川郡鷹栖町十八線九号
完了年月日 平成二十五年十一月二十六日



平成二十五年 後援会特別会員の皆様へ感謝品

(法人授産製品) を贈呈

- ① 完熟トマトジュース
ロッキードで収穫した甘くて美味しい平成二十五年産完熟トマトを厳選し、少量の塩分だけを加えて製造
- ② プレミアム味噌
糀の量を通常の「約三倍」、世界の調味料に掲載された天然ミネラル「福塩」を使用したこだわりの手造りみそ
- ③ 醤油麹
鷹栖米を使用した米麹と旭川で製造した熟処理前の絞ったての醤油にこだわり、仕込みました
- ④ ジンジャークッキー（三種類詰め合わせ）
プレーン・ミルクティー・抹茶風味
体を温め、免疫力アップ、ダイエット効果もある生姜を使用した独特の食感



編集後記

新しい年を迎えたのと同時に、新しい年度の事業計画や予算編成に向けての作業を急ピッチで進めなければならぬ時期を迎えた。この十年、目まぐるしく国の制度改革が進められる中、今年はどうなるかあるのか。いや、ないのか。現場は振り回されればなし。もう少し安定した制度設計がなされることを望みたい。今年も制度に振り回されることは覚悟して、迷ったときは「利用者中心」を忘れずに取り組んでいきたい。（事務局）